Ο «ΑΣΥΡΜΑΤΟΣ»
εἰς ἀλλεπαλλήλους ἐκδόσεις
ΘΑ ΔΗΜΟΣΙΕΥΣΗ
τὰς νεωτέρας εἰδήσεις

Ἀσύρματος

Ἔτος 8ον — Ἀριθ. 590 — Τὸ φύλλον δρᾳχ. 2

Διευθυντὴς Γ. Κ. ΤΖΙΡΑΚΟΠΟΥΛΟΣ
Διευθυντὴς Συντάξεως ΒΗΣ. ΣΚΑΛΛΙΟΣ

Πέμπτη 30 ΙΑΝΟΥΑΡΙΟΥ 1941

ΓΡΑΦΕΙΑ: ΟΔΟΣ ΘΕΜΙΣΤΟΚΛΕΟΥΣ 7

Μὲ τὸν Μεταξᾶν μέχρι προχδές, χωρὶς Αὐτὸν ἀπὸ χδές
τὸ Ἔθνος βαδίζει ἀπὸ δόξης εἰς δόξαν πρὸς τὴν τελικὴν Νίκην!

Ὁ νεκρὸς τοῦ Ἰωάννου Μεταξᾶ εἰς τὴν κλίνην του εἰς τὴν ἐν Κηφισίᾳ οἰκίαν του ὀλίγον μετὰ τὸ μεσημέριον.

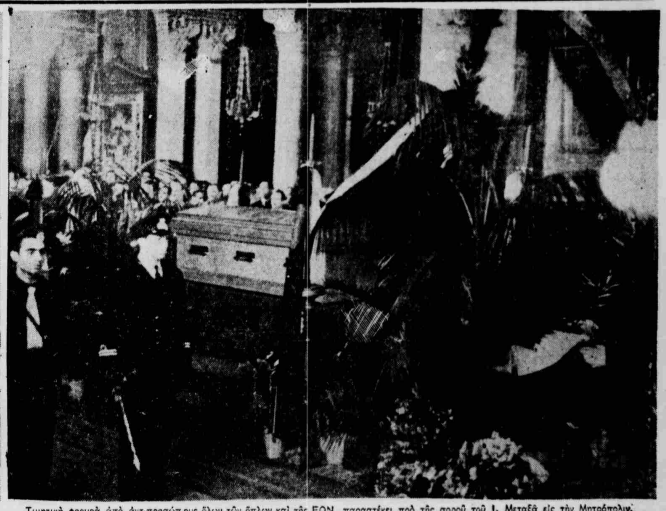

Τιμητικὴ φρουρὰ ἀπὸ ἀντιπροσώπους ὅλων τῶν ὅπλων καὶ τῆς ΕΟΝ παραστέκει πρὸ τῆς σοροῦ τοῦ Ι. Μεταξᾶ εἰς τὴν Μητρόπολιν.

Ὁ χαιρετισμὸς πρὸς τὸν ὀργανωτὴν τῆς νίκης

ΠΡΟ ΤΗΣ ΣΟΡΟΥ ΤΟΥ Ι. ΜΕΤΑΞΑ Ο ΛΑΟΣ ΟΡΚΙΖΕΤΑΙ ΕΙΣ ΤΗΝ ΝΙΚΗΝ

Τὸ συγκινητικώτατον προσκύνημα ΤΩΝ ΤΡΑΥΜΑΤΙΩΝ ΤΟΥ ΠΟΛΕΜΟΥ

Ἀπὸ τῆς 9ης ἑσπερινῆς τῆς χθὲς ἤρχισε τὸ λαϊκὸν προσκύνημα τῆς σοροῦ τοῦ ἀειμνήστου Πρωθυπουργοῦ εἰς τὸν Μητροπολιτικὸν Ναόν.

Παρὰ τὸ βαθύτατον σκότος, τὴν ψροχὴν καὶ τὸ ψῦχος, πλῆθη κόσμου παρήλασαν πρὸ τῆς σοροῦ μέχρι τῶν πρώτων πρωϊνῶν ὡρῶν.

Συγκινητικώτατα σκηναὶ ἐλαβον χώραν σήμερον ἀπὸ τῆς ὅης πρωϊνῆς, ὅτε συγκινητικὴ προσκύνημα. Πλῆθη πάσης ἡλικίας καὶ πάσης τάξεως προεχώρουν μὲ δάκρυα εἰς τὰ μάτια εἰς τὸν ναὸν καὶ παρήλαυνον πρὸ τῆς σοροῦ.

* * *

Μεταξὺ τοῦ πλήθους διεκρίνοντο σήμερον πολλοὶ τραυματίαι, ἀπὸ τοὺς νοσηλευομένους εἰς τὰ νοσοκομεῖα τῶν Ἀθηνῶν ἢ εὑρισκομένους μὲ ἀναρρωτικὴν ἄδειαν. Μὲ τὴν σφαγγίδα τῆς μάχης, μὲ ἐπιδέσμους στὰ χέρια ἢ στὸ πρόσωπον, μὲ δουρκωμένα μάτια, ἐβάδιζαν ἀργὰ καὶ ὑπεκλίνον. τὸ πρὸ τῆς σοροῦ Ἐκεῖνοι ὁ ὁποῖος ὑπῆρξεν ὁ ὀργανωτὴς τῆς Νίκης. Τὸ θέαμα τῶν τραυματιῶν αὐτῶν ἦτο βαθύτατα συγκινητικόν. Ὅλοι οἱ ἄλλοι παρεμέριζαν γιὰ νὰ περάσουν πρῶτα τὰ παιδιὰ τῆς Ἑλλάδος καὶ ν' ἀποχαιρετίσουν τὸν γενναῖον Κυβερνήτην, ποὺ ἔπεσεν ἐν τῇ ἐκτελέσει τοῦ Καθήκον. τος ὡς πρώτος πολεμιστής, εἰς τὸν ἀγῶνα.

* * *

Ἡ ὥρα περνᾶ καὶ τὸ κῦμα τοῦ πλήθους ὀγκοῦται. Βουβοί, μὲ τὴν ἔκφρασιν τῆς ὀδύνης ζωγραφισμένην ἐντονότατα εἰς ἕνα ἐκπληκτικὸν σύνδεσμον.

* * *

Ὀλίγον μετὰ τὴν 9.30' π. μ. τὸ πρὸ τοῦ καθεδρικοῦ ναοῦ τμῆμα τῆς ὁδοῦ Μητροπόλεως ἦτο ἀδύνατον νὰ περιλάβῃ ὅλον ἐκεῖνον τὸν κόσμον ποὺ ἤρχετο διὰ τὸν ὅσταστον χαιρετισμὸν πρὸς τὸν μεγάλον νεκρόν.

Γυναῖκες, γέροι, παιδιά, μικροὶ μαθηταί, ὅλοι προσῆλθον εἰς τὸ ἐὐλαβὲς προσκύνημα. Πολλοὶ δὲν κατόρθωναν νὰ συγκρατήσουν τοὺς λυγμούς των. Συγκινητικώτατον ἦτο τὸ θέαμα τῶν παιδιῶν τῆς Ε. Ο. Ν. ποὺ ἔχαναν τὸν μεγάλον προστάτην των τὸν δημιουργὸν τῆς ὀργανώσεώς των.

* * *

Καὶ ἕνα χαρακτηριστικὸν ἀπὸ τὴν χθεινὴν μεταφορὰν τῆς σοροῦ ἀπὸ τὴν Κηφισίαν εἰς τὸν Μητροπολιτικὸν Ναόν: Εἰς μίαν γωνίαν τοῦ κυλλίδαν. τος ἐπὶ τοῦ ὁποίου ἐτοποθετήθη τὸ φέρετρον εἰς τὴν πλατεῖαν Ρηγίλλης, κάποιος προσέδεσε ἕνα κλάδον ἀνθῶμέ. νης ἀμυγδαλιᾶς. Ἡ ἀμυγδαλιὰ ἦτο τὸ ἀγαπημένον δένδρον τοῦ ἀειμνήστου Πρωθυπουργοῦ. Εἰς τὸν κῆπόν του εἰς τὴν Κηφισιὰν, ὁ Ἰωάννης Μεταξᾶς εἶχεν ἀρκετὲς ἀμυγδαλιές καὶ τὰς ἐπεμελεῖτο μόνος του μὲ ἰδιαίτερον στοργήν. Ἕνα ἀνθισμένο κλωνὶ ἀπὸ τὰ δένδρα αὐτὰ τὸν συνώδευσε γθές...

Ἡ κηδεία τοῦ ἀειμνήστου Πρωθυπουργοῦ θὰ γίνῃ τὸ σ. ἡ παγεωμας τῆς σάρκινο Παρασκεῦῆς ἐκ τοῦ Μητροπολιτικοῦ Ναοῦ. Τὰ ἀρμόδια ὑπουργεῖα καταρτίζουν τὸ σχετικὸν πρόγραμμα, θὰ ἐκπροσωπηθοῦν δὲ εἰς αὐτὴν ὅλαι αἱ ἔνοπλοι δυνάμεις τῆς Χώρας.

* * *

Τὸ φέρετρον τοῦ Μεγάλου Νεκροῦ, τοποθετημένον ἐπὶ ἅθαρου καταλλήλως διακεκοσμημένου, ἔχει καλυφθῆ μὲ τὴν Ἑλληνικὴν σημαίαν τῆς Ἑπιρᾶς. Ἐπὶ τοῦ φερέτρου ἐπίσης ἔχει τοποθετηθῆ χιαστὶ τὸ ξίφος τοῦ ἀειμνήστου Πρωθυπουργοῦ. Εἰς τὰς τέσσαρας πλευρὰς τοῦ φερέτρου ἔχει τοποθετηθῆ ἐναλλασσομένη τιμητικὴ φρουρὰ ἀπὸ ἀξιωματικοὺς ἐηρᾶς, θαλάσσης καὶ ἀέρος, πλαισιουμένη ἀπὸ ἀφρεστὰς καὶ θήλεα μέλη τῆς Ε.Ο.Ν. τοποθετημένα εἰς τὰ πλάγια εἰς διπλοῦς στοίχους.

Χιλιάδες λαοῦ παρακολουθοῦν μὲ συγκίνησιν τὴν μετακομιδὴν τῆς σοροῦ εἰς τὴν Μητρόπολιν. Τὰ μέλη τῆς ΕΟΝ εἶναι γονυκλινῆ.

ΟΜΙΛΙΑ τοῦ κ. Νικολούδη

Σήμερον Πέμπτην κατ ὥραν 8.45' ἑσπερινὴν ἔκ ἐμπλήξη ἀπὸ τοῦ Ραδιοφωνικοῦ Σταθμοῦ Ἀθηνῶν ὁ ὑφυπουργὸς Τύπου κ. Νικολούδης ἐπὶ τοῦ θανάτου τοῦ Ι. Μεταξᾶ.

Ἡ ἀναγγελία εἰς τοὺς Δήμους

Ὁ κ. ὑπουργὸς — Διοικητὴς Πρωτευούσης δι' ἐγκυκλίου του πρὸς τοὺς κ.κ. Δημάρχους, προέδρους Κοινοτήτων καὶ δημοτικὰ νομικὰ πρόσωπα καὶ ἱδρύματα ὡς καὶ ὑπαλλήλους τῆς διοικήσεως, δήμων καὶ Κοινοτήτων καὶ ἱδρυμάτων περιφερείας Διοικήσεως Πρωτευούσης ἀνήγγειλε τὸν θάνατον τοῦ Πρωθυπουργοῦ Μεταξᾶ καὶ προσέθετεν ὅτι ὁ ἀγὼν τοῦ Ἔθνους θὰ ἐξακολουθήσῃ ὑπὸ τὸν κ. Κορίζῆν μὲ τὴν ἀπόφασιν τῆς τελικῆς Νίκης.

ΨΗΦΙΣΜΑΤΑ

Η ΕΘΝΙΚΗ ΤΡΑΠΕΖΑ ΤΗΣ ΕΛΛΑΔΟΣ

ἀσφαλισμένη βαθύτατα τὴν ὀδύνην τοῦ Ἔθνους ἐπὶ τῇ ἀπωλείᾳ τοῦ

ΙΩΑΝΝΟΥ ΜΕΤΑΞΑ

προκαλεῖ ἐιλαδῆς πρὸ τῆς μνήμης αὐτοῦ θτειζομένη πρὸς αὐτὴν ὡς πρὸς Σύμβολον, τὸ ὁποῖον θὰ καθοδηγῇ τὸ Ἔθνος ἐν τῷ Ἀγῶνι του διὰ τὴν Νίκην καὶ Ἑδαφικὰ του ὡς ἐκείνος ἀρματίσθη καὶ ἐχαρατε.

Ἡ Ἐθνικὴ Τράπεζα τῆς Ἑλλάδος ἰσοχαρεῖν εἰς μνήμην τοῦ ΙΩΑΝΝΟΥ ΜΕΤΑΞΑ ὁρχ. 500.000 ἐπὶρ τῆς ἀθανέλλας τοῦ Ἑφτοτυπικοῦ καὶ ὁρχ. 500.000 ἐπὶρ τῆς «Ἐλληθήκης τοῦ Ἀγωνιστοῦ».

Τὸ Διοικητικὸν Συμβούλιον τῆς Ἀγροτικῆς Τραπέζης τῆς Ἑλλάδος ἀναγνεῦον ἐκτάκτως ἐν ἀφατῳ συνεδρίᾳ ἐπὶ τῇ ἐθνικῇ ἀπωλείᾳ τοῦ

ΙΩΑΝΝΟΥ ΜΕΤΑΞΑ

Πρόεδρου τῆς Κυβερνήσεως, Ἀρχηγοῦ τῆς ἀναγεννηθείσης Ἑλλάδος καὶ ἐμψυχωτοῦ τοῦ ἀγωνιζομένου Ἔθνους

Ψηφίζει:

Ὅπως μετάσχῃ συσσωμος ἡ Ἀγροτικὴ Τραπέζα εἰς τὸ πανελλήνιον ἐθνικὸν πένθος.

Ὅπως ἀφιερωσῃ κατὰ τὴν ἡμέραν τῆς κηδείας ἀπαντα τὰ Καταστήματα αὐτῆς.

Ὅπως ἀναρτήσωσι μαύρον τὴν σημαίαν ἀπαντα τὰ Καταστήματα αὐτῆς.

Ὅπως ὁ Διοικητὴς τῆς Ἀγροτικῆς Τραπέζης ἀποδίλῃ εἰς τὴν Κυβέρνησιν καὶ τὴν ἀλκυόνιον τοῦ Μεγάλου Νεκροῦ τὰ βαθύτατα συλλυπητήρια τοῦ Ἱδρύματος.

Ὅπως κατεστεῖῃ βαρύτιμος στεφανος ἐπὶ τῆς σοροῦ τοῦ μετοστάντος.

Ὅπως τὸν Διοικητὴν Συμβούλιον καὶ ἡ Διοίκησις ἀκολουθήσουν τὴν κηδεῖαν.

Ὅπως Διατεθῇ εἰς μνήμην τοῦ ἐπωνύμου κὸν ἀρχαμον 1.000.000 (ἑνὸς ἑκατομμυρίου) ὁπὶρ τοῦ Λαοῦ καὶ Ἔρανου.

Ἐν Ἀθήναις τῇ 29ῃ Ἰανουαρίου 1941

Ὁ Διοικητὴς: Α. Κ. ΛΑΜΠΡΟΠΟΥΛΟΣ.

Ὁ Πρόεδρος τοῦ Διοικητικοῦ Συμβουλίου: Γ. ΚΟΖΔΗΝΣ

ΑΞΙΟΣ διάδοχος τοῦ Ι. Μεταξᾶ

Τὸ πηδάλιον τῆς Ἑλλάδος εὑρίσκεται ἀπὸ χθὲς εἰς τὰς χεῖρας τοῦ κ. Ἀλεξάνδρου Κορίζῆ. Ὁμολογουμένως ἦτο ἀδύνατον νὰ γίνῃ πλέον ἐπιτυχὴς ἐκλογὴ τοῦ διαδόχου τοῦ ἐκλιπόντος Ἐθνικοῦ Κυβερνήτου, κατὰ τὰς στιγμὰς συ' τὰς κατὰ τὰς ὁποίας τὸ Ἔθνος διεξάγει τὸν ὑπὲρ τῶν ὑ' λων πολεμικὸν ἀγῶνα του.

Ἀπὸ τῆς πρώτης στιγμῆς καθ' ἣν ὁ ἀειμνήστος Πρωθυπουργὸς ἔθετε τὰς βάσεις τῆς κοινωνικῆς, στρατιωτικῆς καὶ οἰκονομικῆς ἀναπτύξεως τῆς Ἑλλάδος, ὁ κ. Κορίζῆς εὑρέθη παρὰ τὸ πλευρὸν τοῦ Μεταξᾶ, πολίτευμα συμπαραστάτης καὶ ἀκούραστος ἐργάτης τῆς ἀνα' δημιουργίας.

Κατανοήσας ἀπολύτως τὸ πνεῦμα τοῦ Μεταξᾶ, ἐτέθη εἰς τὴν διακονίαν τῆς κοινωνικῆς πλευρᾶς τοῦ ἀναδημιουργικοῦ ἔργου, ὅπου καὶ ἐμγαλοψυχησε. Ὅ,τι ἔπραξεν ὡς ὑπουργὸς τῆς Κρατικῆς Ἀντιλήψεως θὰ μείνῃ ὡς ὑπέροχον δείγμα ἐκπολιτιστικῆς δημιουργίας εἰς τὴν ἱστορίαν τοῦ τόπου μας.

Ὡς ὑπουργός, ὡς ἀνώτερος ὑπάλληλος τῆς Ἐθνικῆς Τραπέζης καὶ δραδύτερον ὡς Διοικητὴς τῆς, ὁ κ. Κορίζῆς δὲν ὑπῆρξεν ποτὲ τὸ κόμματα. Ὑπηρέτησε τὸ Ἔθνος καὶ τὰ συμφέροντα τῆς ὁλότητας.

* * *

Ἡ σταδιοδρομία τοῦ ἀπὸ χθὲς Πρωθυπουργοῦ τῆς Ἑλλάδος ἀποτελεῖ σπανιότατον, ἐκπληκτικὸν παράδειγμα εὐδύτητος, αὐστηρότατης ἀντιλήψεως τοῦ καθήκοντος.

Γεννηθὴς εἰς τὸν Πύρον τὸ 1885, ἐσπουδάσε νομικὰ εἰς τὸ Πανεπιστήμιον Ἀθηνῶν καὶ τὸ 1903 εἰσῆλθε εἰς τὴν ὑπηρεσίαν τῆς Ἐθνικῆς Τραπέζης τῆς Ἑλλάδος, ὡς κοτωτὴς αὐτῆς ὑπαλλήλου. Ὁ νεαρὸς — δεκαοκτοετὴς τότε γραφεὺς κατέκτησεν ἀμέσως τὸν θαυμασμὸν καὶ τὴν ἀγάπην' σιν τῶν ἀνωτέρων του. Καὶ ἀνῆλθε μὲ τὴν ἱκανότητα καὶ τὴν ἀλφοσυνον του τὰς δαθμίδας τῆς ὑπαλληλικῆς Ἱεραρχίας. Τὸ 1915 εἶναι ἤδη παραγων τῆς προσπαθείας δια τὴν ὀργάνωσιν τῶν Πλουτοπαραγωγικῶν δυνάμεων τοῦ τόπου. Πρωταγωνιστεῖ ἐπὶ μίαν δεκαετίαν εἰς τὴν μεγαλὴν ἀναστυ' ξν τῆς ἀγροτικῆς πιστοῦς πρωτοστατεῖ εἰς τὴν ἵδρυσιν τῆς Ἀγροτικῆς Τραπέζης, μοχθεῖ δια τὴν προπαγανδίαν καὶ ἐξάπλωσιν τῆς συνεταιριστικῆς κινήσεως εἰς τὴν Ἑλλάδα, θέτει τὰ θεμέλια τοῦ Ἀυτονόμου Στοιφεδικοῦ Ὀργανισμοῦ.

Καὶ ἀναφέρεται...

Τὸ 1928 διαλέγεται Ὑποδιοικητὴς τῆς Τραπέζης τῆς Ἑλλάδος. Ἐφαρμόζει δὶ ὁ ἀπόσαρωσῃ τὴν οἰκονομικὴν ζω' ὴν τῆς Χώρας εἰς τὰς ἀνάγκας καὶ τὰς ἀπαιτήσεις τοῦ ἀγῶνος τοῦ Ἑλληνικοῦ λαοῦ. Δίδει κατευθύνσεις εἰς τὴν ἐμπορικὴν καὶ βιομηχανικὴν ζωήν. Ἐργάζεται. Δημιουργεῖ. Θέτει τὴν σφραγῖδα τοῦ προοδευτικοῦ καὶ δημιουργικοῦ πνεύματος του εἰς ὅλας τὰς ἐκδηλώσεις που σχε' τίζονται μὲ τὴν οἰκονομικὴν ἀ' νάπτυξιν τοῦ τόπου.

Καὶ μίαν ἡμέραν — τὴν 1ογοιον Αὐγουστον τοῦ 1936— ὁ Κορίζῆς ἀπεκαλύφε εἰς ὅλην των τὴν ἔκτασιν καὶ τὰς ψυχὴ' κὰς ἀρετάς του. Ὅταν παρεκλήθη νὰ λάδῃ μέρος εἰς τὴν Κυβέρνησιν τῆς Ἐθνικῆς Ἀναδημιουργίας ἐζήτησε τὸ ὑ' πουργεῖον τῆς Κρατικῆς Ἀντιλήψεως καὶ Προνοίας. Ὁ ἄν' θρωπος τῶν ψυχῶν ἐφιθμῶν εἰσήρχετο τὸ ἐπίπεδον τοῦ ἀνθρωπίνου πόνου. Ἔθετε τὸν νοῦν, τὴν καρδίαν του καὶ τὴν ἐργατικότητά του εἰς τὴν ὑπηρεσίαν τῆς δυστυχίας. Ἐκπόρ' ξε τὴν σταυροφορίαν κατὰ τῆς προσφυγικῆς παράγγας, καὶ ἐγκατέστησε τὸ ἀνθρωπινον ράκος τοῦ τενεκεδένιου συνοικισ' σμοῦ εἰς τὴν ἀκεανὸν τῆς προσφυγικῆς πολυκατοικίας. Ἐκ' πήγες εἰς τὰ νοσοκομεῖα καὶ τὰ φιλανθρωπικὰ Ἱδρύματα, ἀνέτρε ψε σαθρὰ συστήματα, ἐκαλλέρ' γησε τὴν ἀποδοτικὴν καὶ πολι' τισμένην περίθαλψιν τοῦ κό' νου, ἵδρυσε σανατόριο, μετέβα' λεν εἰς ἵδρυμα προγματικῆς συ' νοικίας τὴν «Σωτήριαν», ποὺ ἐστιγμάτιζεν ἄλλοτε τὸν πολι' τισμόν μας. Ἤσκησεν ἄλληθ' ἠθν Πρόνοιαν καὶ ἀκολλίεργησε σύσιστικὴν κοινωνικὴν ἄλλη' λεγγύην.

* * *

Ὅταν πρὸ διετίας τὸ πρῶ' τον πιστωτικὸν Ἵδρυμα τῆς Ἑλλάδος τὸν ἐκάλεσε εἰς τὴν ἀνώτατην θιοίκησίν του, τὸ κοινωνικὸν ἔργον τοῦ Κορίζῆ εἶχεν ἤδη ὀργανωθῆ ἐπὶ σταθε' ρῶν καὶ ἀκλονήτων δάσων.

Καὶ τώρα:

Ἡ Μοῖρα ἐθέλησε νὰ δόσῃ ἄκαμψ ὁ Κορίζῆς εἰς τὸ Ἔθνος πολλὰ ἀπὸ τὴν ζωτικότητα καὶ τὴν ἱκανότητά του. Νὰ δόσῃ πολλὰ ἀπὸ τὰς ἀρετὰς τῆς ψυ' χῆς καὶ τοῦ νοῦ του. Ἀναλαμ' βάνει τὴν Πρωθυπουργίαν εἰς μίαν στιγμὴν κατὰ τὴν ὁποίαν τὸ Ἔθνος, ἡ Πατρίς, τὸ Κρά' τος ἔθεσαν εἰς τὸν στίβον τοῦ ἀγῶνος τὴν ὑπαρξίν των. Ἡ Ἑλλὰς προσδλέπει πρὸς τὸν νέον Ἀρχηγὸν τῆς Κυβερνήσεως μὲ διαθυμόνην ἐμπιστοσύ' νην καὶ ἀφοσίωσιν.

Τὰ τέκνα τῆς Ἑλλάδος τοῦ μόχθου καὶ τῆς Ἀλδανικὲ δόν' νὰ ἐλέπουν εἰς τὸ πρόσωπον τοῦ Κορίζῆ τὸν ἀξιον συνεχι' στὴ τοῦ ἔργου καὶ τοῦ πρω' γράμματος τοῦ Μεταξᾶ.

Εἶναι ἐπίτιμον, σκληρὸν καὶ τραχὺ τὸ ἔργον τοῦ νέου Πρω' θυπουργοῦ. Ἀλλὰ εἶναι καὶ εὐ' τυχές. Ἐὐτυχὲς διότι θὰ ὁλοκλη' ρωθῆ μὲ τὸν τελικὸν Θρίαμβον πρὸς τὸν ὁποῖον κατευθύνονται αὐτὴν τὴν στιγμὴν αἱ προσπά' θειαι, αἱ ἐνέργειαι, αἱ φανατι' δες, ἡ πίστις καὶ ὁ φανατι' σμὸς ὅλων τῶν Ἑλλήνων.

Βασιλεὺς ΚΑΙ ΚΥΒΕΡΝΗΤΗΣ

Ὁ ὑπέρχεος ἀνήρ, ἐστὶς κυδερνᾶ ἀπὸ χθὲς τὴν Πατρίδα μας, ὁ Ἀλεξάνδρος Κορίζῆς, ἀποτελεῖ ὡς Πρωθυπουργὸς μὶαν ἐξαιρετικὴν ἀντιμε ἐπιτυχὶαν τῆς Αὐτοῦ Μεγαλειότητος. Καὶ τὸ πρόδλημα ἦτο δυσκολώτατον. Διότι τὸ κενὸν ἐκ τοῦ θανάτου τοῦ Ἰωάννου Μεταξᾶ ἦτο εὐρύτατον καὶ συνεπῶς τὰ ἐδνικὴν ὑπόδεσιν, εἰς τὴν σφαίρον τῆς ἐξωτερικῆς πολιτικῆς, κατ' ἐντελὴν τὸ Βενιζέλειον, ἐκδηλώσαντες ἐπειτα ἀπεριγράπτον καὶ ζωηρὲν ἐπκινεν. Προσφάτως δὲ ὁ Ἀλέξανδρος Κορίζῆς ὡς ὑπουργὸς τῆς Κεϊωνικῆς Προνοίας ρηξικελεύδες καὶ ἀκκτκανέντες ἀνίγαγε τὴν Ἐλληνικὴν Πολιτείαν εἰς τὴν πρέπουσαν ἀνθρωποστικὴν περιωπὴν. Καὶ ὡς ὑπουδικοτὴς καὶ διοικητὴς τῆς Ἐθνικῆς Τρπτέζης μὰς ἀνεδειχθὴ σκεπασμένος καὶ μοναδικὴς σκεπιμότητες γνώστης καὶ καδεδηγητὴς, κυριελεκτικὸς ἐθνικὸς Νεικεκύρη ς, τῆς ἐθνικῆς μὰς εἰκενεμὶας ὁ ἀπαρμιλλὲς.

Ἐπὶ Ἀλέξανδρος Κορίζῆς ἀνακαμπένει εὐτυχὼς τὴν Κυδερνὶαν τῆς Πατρίδς μὰς, τὴν ἀνκλαμπέανει δὲ πανέπλος καὶ πανέτειμος εἰς ἀπεδεξιεμένην διανοιαν, εἰς τελεῖαν γνῶσιν, εἰς ὁρμωτὰν πεῖρα, εἰς ἐξκρετον ἐργατικότητα, εἰς πολυγωστον θεληματικότητα. Καὶ ἀνκιν' εὐτυχμὰς καὶ τεῦτο, ἰδίνς δὶκ τὰς περιστάσεις —ἄρκετὰ εἰσὶετὶ νέες, ὥστε ἰσχυρᾶς νὰ κρατῆ τὸ πηὸἀλιον. Δὲν εἶναι μόνεν ἡ ἀνωτέρα καὶ εὐρεῖα παὶδεὶαις, ἤτις τὸν χαρακτηρίζει, μὲ ἐμηρκτικὰ ἀπεδεδειγμένας τὰς λκίκὰς καὶ πρακδευτικὰς καὶ συγχρενὶαν ἀρμόνεας συνεπῶς τὰεεὶς τεν. Νεώτατες δε, μέλὶς τρικκιεκτικεῖς, εἶχε χειρὶσθὶ σπεμδικοτὰτὶν καὶ δυσκολώτατὶν ἐθνικὴν ὑπόδεσὶν, εἰς τὴν σφαίρον τῆ: ἐξωτερικῆς πολιτικῆς, κατ' ἐντελὴν τὸ Βενιζέλειον, ἐκδηλώσαντες ἐπειτκ ἀπεριγράκητον καὶ ζωηρὲν ἐπκινεν. Προσφάτως δὲ ὁ Ἀλέξανδρος Κορίζῆς ὡς ὑπουργὸς τῆς Κεϊωνικῆς Προνοίας ρηξικελεύδες καὶ ἀκκτκανέντες ἀνίγαγε τὴν Ἐλληνικὴν Πολιτείαν εἰς τὴν πρέπουσαν ἀνθρωποστικὴν περιωπὴν. Καὶ ὡς ὑπουδικοτὴς καὶ διοικητὴς τῆς Ἐθνικῆς Τρπτέζης μὰς ἀνεδειχθὴ σκεπασμένος καὶ μοναδικὴς σκεπιμότητες γνώστης καὶ καδεδηγητὴς, κυριελεκτικὸς ἐθνικὸς Νεικεκύρη ς, τῆς ἐθνικῆς μὰς εἰκενεμὶας ὁ ἀπαρμιλλὲς.

Ἐπὶ Ἀλέξανδρος Κορίζῆς ἀνακαμπένει εὐτυχὼς τὴν Κυδερνὶαν τῆς Πατρίδς μὰς, τὴν ἀνκλαμπέανει δὲ πανέπλος καὶ πανέτειμος εἰς ἀπεδεξιεμένην διανοιαν, εἰς τελεῖαν γνῶσιν, εἰς ὁρμωτὰν πεῖρα, εἰς ἐξκρετον ἐργατικότητα, εἰς πολυγωστον θεληματικότητα. Καὶ ἀνκιν' εὐτυχμὰς καὶ τεῦτο, ἰδίνς δὶκ τὰς περιστάσεις —ἄρκετὰ

95ον Ἀνακοινωθὲν τοῦ Ἑλληνικοῦ Στρατηγείου

Ὑπὸ τοῦ Γενικοῦ Στρατηγείου ἐξεδόθη χθὲς τὴν ὑστεραν τὸ κάτωθι ὑπ' ἀριθμὸν 95 ἀνακοινωθὲν ἐπὶ τῶν πολεμικῶν ἐπιχειρήσεων τοῦ Μετώπου:

«Περιορισμένοι ἐπιτυχεῖς ἐνέργειακι».

(ΕΚ ΤΟΥ ΓΕΝΙΚΟΥ ΣΤΡΑΤΗΓΕΙΟΥ)

Ἐκ τοῦ ὑφυπουργείου Δημοσίας Ἀσφαλείας ἐξεδόθη χθὲς ἡ ἑξῆς ἀνακοίνωσις:

«Εἰς τὸ ἐσωτερικὸν τῆς χώρας ἡσυχία».

(ΕΚ ΤΟΥ ΥΦΥΠΟΥΡΓΕΙΟΥ ΔΗΜΟΣΙΑΣ ΑΣΦΑΛΕΙΑΣ)

29η ΙΑΝΟΥΑΡΙΟΥ

Στὼν δυυνὸν τὴν ἐλλμμερὴν ρὰχὴν κάποιος Μέρα πωὶ πὰ δὲν ἀρχτεῖ «περμπτὼντας ἡ Δόξ» μυνάχῃ, μέτ' ἀτῆς νύχτας τὴν ἄγριε ἀτῆ, θὲ νὰ στέῳ λευκὼν ἀνθρώσνν — τοῦ Νεκρὺ πὺ θὰ ζήσῃ γιὰ πάντα συντρωστὰ μὲ τ' ἀγνὰ πλλληκόριε τὰ πιστὰ ἀτῆ ὄνρεὶε Πρωτστὰγῆ — μὲ ατεῳάνε ἀπὶ λίγκ χωρτὰρὲς πυὶχὲς θρέξὲς τὸ κάμε ατὴ γῆ.

ΑΛΣ

ΤΙ ΗΤΟ Ο ΜΕΤΑΞΑΣ;-Ἡ ἔκφρασις τῆς θελήσεως τοῦ "Ἔθνους νὰ ζήση ἐλεύθερο·!
ΤΙ ΕΙΝΕ Ο ΚΟΡΙΖΗΣ;-Ἡ ἀπόφασις τοῦ "Ἔθνους νὰ φθάση εἰς τὴν τελικὴν Νίκη!

Ἀρχισυντάκτης:
Σάββας Κωνσταντόπουλος
Προϊστάμενος Τυπογραφείου
Δ. Ἀποστολίδης
Ἀντιλόχου 23
ΤΗΛΕΦΩΝΑ: Ἀβόνις συνταξέως 29.957. Ἀρχισυντάκτης 29.947. Διοικητὴς 30.278. Τυπογραφεῖα: 34.744 — 31.842

Ἀσύρματος

ΑΥΡΙΟΝ ΠΑΡΑΣΚΕΥΗΝ
31 Ἰανουαρίου
Κύρου Ἰωάννου
Σελὴν 4 ἡμερῶν
ΙΔΙΟΚΤΗΣΙΑ: Ἐτ. Τυπογ.
Γ. Κ. ΤΖΙΡΑΚΟΠΟΥΛΟΣ Α. Ε.

ΠΛΗΡΟΦΟΡΙΑΙ ΤΟΥ ΞΕΝΟΥ ΤΥΠΟΥ

Διὰ τῶν τελευταίων ἐπιτυχιῶν Ο ΣΤΡΑΤΟΣ ΜΑΣ ΠΡΟΣΗΓΓΙΣΕΝ εἰς σπουδαίαν ἐχθρικὴν βάσιν

Τὸ Βεράτιον δὲν δύναται ἀκινδύνως νὰ χρησιμεύσῃ ὡς κέντρον ἐφοδιασμοῦ

ΝΕΑ ΥΟΡΚΗ, 30 Ἰανουαρίου. (Διὰ τοῦ ἀσυρματου μας). — Κατὰ πληροφορίας ἐκ τοῦ "Ἀλβανικοῦ μετώπου τὰ Ἑλληνικὰ στρατεύματα ἐπετέθησαν χθὲς ἐπιτυχῶς κατὰ τινες τεμάχη, τὸν ὁποῖον κατέχουν οἱ Ἰταλοί καὶ ἠνάγκασαν αὐτοὺς νὰ ὑποχωρήσουν. Ἡ νέα αὐτὴ ἑλληνικὴ ἐπίθεσις ἐνηργήθη κατόπιν ἀφοῦ ἀντεπίδεξαν, τὰς ἐπείας ἐπεχείρησαν οἱ Ἰταλοὶ καὶ οἱ ὁποῖοι ἀπεκρούσθησαν μὲ ἔκρεκις ἰταλικὴ ἀρπυλεῖας. Προστίθεται ὅτι τὴ ἄοφη, εἰς τὰ ὁποῖα ἔγιναν αἱ ἀντεπιθέσεις ἐκαλύφθησαν χιριοβεκτικὸς ὑπὸ τὴν πτυμάτων τῶν Ἰταλῶν στρατιωτῶν.

"Ἀλλαι πληροφορίαι

ΛΟΝΔΙΝΟΝ, 30 Ἰανουαρίου (Ἰδιαιτέρα ὑπηρεσία). — Ἀπὸ τελευταίου πληροφορίαι ἀπὸ τὸ Ἀλβανικὸν μέτωπον ἀναφέρουν ὅτι τὸ τελευταῖον εἰκοσιετράμον προσέβασε νέας ἐπιτυχίας εἰς τὸ ἐνεργητικὸν τοῦ ἑλληνικοῦ στρατοῦ.

Τὸ γενναῖο Ἑλληνικὰ στρατεύματα. Διὰ τὰν νέαν ἐπιτυχίαν τὸν προσήγγισεν ἔτι πλησιέστερον εἰς σπουδαίαν στρατιωτικὴν ὅσσιν τοῦ ἐχθροῦ, ἤτις εὑρίσκεται ὁλονὲν καὶ ἐγγύτερον πρὸς τὰς ἑλληνικὰς θραῦα. Λοιπὸς. Αἱ συγκρουσαι αἱ διεξεχθεῖσαι εἰς τὸν τομέα τοῦτον τοῦ μετώπου κατὰ τὸ τελευταῖον εἰκοσιετράμον ἦσαν συναστικαὶ, διεκρίθησαν δὲ καὶ πάλιν κατ' αὐτὰς οἱ "Ἕλληνες πεζοί, οἱ ὁποῖοι κατορθώνουν —κατὰ τὴν ἐκφρασιν ἔγνου πα. ρατηρήσεων — νὰ ὑπτάσσουν τελικὸς, χάρις εἰς τὸν ἄμετρον ἠρωϊσμὸν των, τὰς ἐχθρικὰς δυνάμεις, ὁσονδήποτε καὶ ἂν εἶναι ἰσχυραὶ.

Ἐπίσης σοβαρὰ ἐπιθετικαὶ ἐνέργειαι τῶν Ἑλλήνων, εὑρύτεραι ἀπὸ τὰς τοπικὰς ἐπιχειρήσεις, ἐξεδηλώθησαν καὶ εἰς τὸν δόρειον τομέα τοῦ μετώπου. Εἰς τὸν τομέα αὐτὸν τοπικαὶ ἐπιθέσεις τῶν Ἑλλήνων ἀπέδοκαν ἀνετκτίμητο ὠφέλη Τὰ πυροβολὰ κὸν τὸ θρεωμεὐτοῦ Ἑλληνικοῦ στρατοῦ ἔδρασε μὲ σπανίαν ἀκρίβειαν καὶ προπτοίμασε τὰς ἐξορμήσεις τοῦ πεζικοῦ. Τὸ ἴδι ον πυροβολικὸν ἐπέφερε ἀληθῆ καταστροφὴν εἰς τοὺς ἰταλοὺς καὶ εἰς ἄλλα σημεῖα τοῦ μετώπου, ὅπου ἤθελησαν καὶ πάλιν νὰ κινηθοῦν διὰ τὴν ὀργάνωσιν ἀντεπιθέσεων.

Πέραν τῆς Κλεισούρας

Ἡ δορείως τῆς Κλεισούρας περιοχὴ, ἡ ὁποία ἀπὸ πολλὰν ἠθὴ ἡμέρὰν παρουσιάζει καθ' ἡ μέραν σειρὰν σκληροτάτων τοπικῶν μαχῶν, ἐμφανίζει καὶ σήμε ρον βράδυν ζωηροτάτην. Οἱ Ἕλληνες, ἀγωνιζόμενοι πάντοτε μὲ ἀφάνταστον αὐτοθυσίαν, προκαλοῦσαν τὸν θαυμασμὸν κατορθώνουν νὰ ἀπωθοῦν ἐρεδέλας τὸν ἐχθρὸν. Ἡ κατάληψις σπουδαι. ὁτάτων θέσεων τοῦ ἐχθροῦ ἔχει δημιουργήσει εὐνοϊκὰς συνθήκας διὰ τοὺς Ἕλληνας, δοθέντος ὅτι τὰ πέραν ὑψώματα ἐπὶ τῶν ὁποιῶν οἱ Ἰταλοὶ ὑποχωροῦν ὁμυνόμενοι λυσσαλῶς εἶνε κατωτέρου ὕψους ἀπὸ τὰ κατεχόμενα ὑπὸ τῶν Ἑλλήνων. Ὑπ' αὐτὰς τὰς συνθήκας ἡ συντελουμένη δρᾶδεως Ἑλληνικὴ προώθησις ἐπὶ τῶν ἐφεδρῶν ὑψωμάτων τῆς Κλεισούρας ὁρεινῶν συγκροτημάτων βὰ δημιουργήσῃ μοιραῖ ως — πιθανὸς δὲ συντομότατα —κατάστασιν ἐξαιρετικὴν διὰ τὴν ἰταλικὴ τμήματα τὰ ὑποστηρίζοντα τὴν περιοχὴν αὐτὴν, τὰ ὁποῖα ἄλλωστε εὑρίσκονται ἐπὶ τοῦδε εἰς δεινὴν θέσιν ἐξ αἰτίας τῆς ἀπὸ νότου ἀσκουμένης ἐντονωτάτης ἑλληνικῆς πιέσεως.

Αἱ συχναὶ ἐπισκέψεις ἐξ ἀλλου τῆς συμμαχικῆς ἀεροπορίας εἰς τὸ Βεράτιον δημιουργοῦν μεγάλας δυσχερείας διὰ τὸν ἐχθρὸν. Ἡ ἀναγχαία τῆς καταρρίψεως τεσσάρων ἐχθρικῶν ἀεροπλάνων ὑπὸ τῶν ἀντιαεροπορικῶν πυροβόλων καὶ ὑπὸ τῶν Ἑλληνικῶν ἀεροπόρων ἀποτελεῖ μίαν ἀπὸ τὰς ἀξιολογωτέρας Ἑλληνικὰς ἐπιτυχίας τῶν τελευταίων ἡμερῶν. Αἱ ἀερομαχίαι, κατὰ τὰς ὁποίας κατεριφθῆσαν τὰ δύο ἐκ τῶν ἀεροπλάνων, διεξῆχθησαν πολὺ πέραν τῆς Κορυτσᾶς, ὑπεράνω ἐχθρικοῦ ἐδάφους, ὑπῆρξαν δὲ ἀποτελεσματικαὶ ὑπὲρ τῆς Ἑλλάδος. Οἱ "Ἕλληνες ἀεροπόροι ἐπέδειξαν καὶ αὐτὴν τὴν φορὰν ἀωετὰς σπανίας, ἐξουδετέρωσαν μεγαλύτερον ἀριθμὸν ἐχθρῶν ξένων ἀεροπλάνων.

Ὁ καιρὸς ἔχει κάπως βελτιωθῆ. Παντοτε ὅμως παραμένει ἔκτος τῶν χιόνων, ποὺ καλύπτουν τὰς κορυφὰς τῶν ὀρέων, καὶ ἡ λάσπη, ἡ ὁποία στερεῖ τὰ στρατιωτικὰ ταμήματα τῆς ἐλευθερίας τῶν κινήσεων καὶ κουράζει τοὺς μετακινουμένους στρατιώτας.

Κατὰ τελευταῖα τηλεγραφήματα ἐκ τοῦ Ἀλβανικοῦ μετώπου, οἱ "Ἕλληνες χάρις εἰς κινήσεις ἐξόχως στρατηγικὰς ἀπέκοψαν δυο τάγματα τοῦ ἐχθροῦ ἀπὸ πάσαν ἐπαφὴν μὲ τὰς λοιπὰς ἰταλικὰς δυνάμεις.

Ἐπίσης διόφορα ἄλλα ἰταλικὰ τμήματα διεσπάρησαν καὶ οἱ στρατιῶται των κατέφυγαν εἰς τὰ δάση.

Εἰς τὸ Βόρειον μέτωπον

Σημαντικὴν ἐξ ἄλλου ἔπιτυχίαν εἰς τὸν δόρειον τομέα ἐπιμείωσαν οἱ "Ἕλληνες.

Ἡ ἀναγχαία τῆς καταρρίψεως τεσσάρων ἐχθρικὼν ἀεροπλάνων ὑπὸ τῶν Ἑλληνικῶν ἀεροπόρων ἀποτελεῖ μίαν ἀξιολογωτέρας Ἑλληνικὰς ἐπιτυχίας τὸν τελευταίον ἡμερῶν.

Η ΑΠΟΠΕΙΡΑ ἐπιθέσεως κατὰ τῆς Ἀγγλίας

Πότε ἀναμένεται

ΛΟΝΔΙΝΟΝ, 30 Ἰανουαρίου. ("Αθ. Πρ.). — Τὸ πρακτορεῖον Ρώϋτερ πληροφορεῖται ἐκ Ν. Ὑόρκης ὅτι, κατὰ ὁ τηλεγραφεῖ ὁ ἐν Βιεννῇ ἀνταποκριτὴς τῶν «Ταίμς τῆς Ν. Ὑόρκης», οἱ ἐκεῖ ἐμφοβεῖοι παρατηρηταὶ ἀνομένουν ἐπίθεσιν ἐναντίον τῆς Μ. Βρεττανίας κατὰ τὰς πρώτας ἡμέρας τοῦ Φεβρουαρίου.

Τὰ θαλόα ια ρεύματα καὶ αἱ πολίρραιαι εἰς τὴν Μάγχην εἶναι — λέγει ὁ ἀνταποκριτὴς — ἐν' νοϊκώτερα κατὰ τὸν μῆνα αὐτὸν, παρ' ὅσον κατ' αἰωνόβιοτε ἄλλην ἐποχὴν τοῦ ἔτους.

Ταξειδιῶται, σθάνοντες εἰς τὴν μὴ κατεχομένην Γαλλίαν καὶ προέρχόμενοι ἐξ Ὀλλανδίας καὶ Βελγίου, ἐπιβεβαίωσαν — συνεχίζει ὁ Ἀμερικανὸς ἀνταποκριτὴς — τὰς πληροφορίας περὶ ἐντοπτικὼν προπαρασκευῶν παντὸς εἴδους. Γίνε' ται λόγος περὶ τῶν πολεμικῶν μηχανῶν, χρησιμοποιηθησομένων ἀπὸ ἀέρος καὶ κατὰ ξηράν.

Οἱ πολεμισταὶ μας πρὸς τὴν Π.Υ.Α.Μ,

Πρὸς τὴν Περιφερειακὴν Ὑπηρεσίαν Ἀλληλογνώσεως Μετώπου τῆς ΕΟΝ Πρωτευούσης (ΠΥΑΜ) ὁ ταγματάρχης Πεζικοῦ κ. Ἀλέξανδρος Γεωργίου ἀπέστειλε τὴν κάτωθι εὐχαριστήριον ἐπιστολήν:

«Ἔγραψν τὴν τιμὴν νὰ διαβιβάσωμεν τὰς θερμὰς εὐχαριστίας τῶν ὑπ' ἐμὲ ὑπηρετούντων ἀξιωματικῶν καὶ ἀλλτῶν διὰ τὰ δοθέντα χρήσιμα δῶρα τὰ ὁποῖα εἴχε τὴν εὐγενῆ καλωσύνην νὰ ἀποστείλῃ ἡ Ὀργανωσις σὰς εἰς τὴν Μακεδὰν μου.

Τὸ μαλλινὸν κυρίως, εἶπε ἠσαν ἐ. ξαιρετικὰ εὐφρεγτικὰ διὰ τὴν δύσκολὴν μου ἡ ὁποία ὑπὸ συνεχῆ κατακοιρίαν καὶ σφοδρὸν χιόνα εὑρίσκε. ται τεταγμένη εἰς τὰ κορὰ κὰ «Τεμένλα ὑψόμετρα ἀπὸ τὰ ὁποῖα ἀπέχει πολὺ μεκρὶ σήμερον ἐκφαζὴν τὸ Τάγμα μου».

ΨΗΦΙΣΜΑΤΑ ἐπὶ τῷ θανάτῳ τοῦ Μεταξᾶ

Τὸ Διοικητικὸν Συμβούλιον τοῦ Βασιλικοῦ Θεάτρου τῆς Ἑλλάδος φιλοτεκτόνες ἐπὶ τῷ ἀγγέλματι τοῦ θανάτου τοῦ "Ἐθνους Κυβερήτου καὶ ἐνδόξου στρατηγοῦ ΙΩΑΝΝΟΥ ΜΕΤΑΞΑ, μεγάλου προστάτου τῶν Γραμμάτων καὶ Τεχνῶν ἀποφασίζει:

Νὰ δοκασθῆ οἱ παρὰ τὴν βασιλικὸν Θεάτρον ἐπὶ τριήμερον.

Νὰ ἀναρτηθῆ μεσιστὸς ἡ Σημαία τοῦ δοκκοφόρου κτίριον τὸ κτίριον.

Νὰ κατασταθῆ στέφανος ἐκ δάφνης ἐπὶ τῆς Σοροῦ.

Νὰ διατεθοῦν εἰς μνήμην Ἰωάννου Μεταξᾶ πενήκοντα χιλιάδες δραχμὰ (50.000) ὑπὲρ τοῦ Συνοδικοῦ τῶν ἀνέκκν καὶ πτωχῶν "Ἱερονοιῶν Ἀθηνῶν τῆς τοῦ ὁποίου ὑπήρξεν ὁ ἐκλιπὼν Πρόεδρος τῆς Κυβερήτησις.

Νὰ διαβιβασθοῦν τὰ συλλυπητήρια εἰς τὴν οἰκογένειαν τοῦ μεταστάντος.

Ἐν Ἀθήναις τῇ 29 Ἰανουαρίου 1941

Ὁ πρόεδρος Ι. Χαλκοκονδύλης. Ὁ Γενικὸς Διοικητὴς Κωστῆς Λιμπρίτσας. Τὰ μέλη: Γρ. Ξενόκολας. Ἀν. Δημητρακόπουλος. Κ. Ἀσκητοπουλος. Κ. Γάγκαλος. Γ. Οἰκονόμος Βασιλ. Ἐπίτροπος.

Τὰ Γενικὰ Συμβούλιον τῆς Τραπέζης τῆς Ἑλλάδος συνελθὸν ἐπὶ τῷ ἀγγέλματι τοῦ θανάτου τοῦ Ἀρχηγοῦ τῆς Κυβερήσεως ΙΩΑΝΝΟΥ ΜΕΤΑΞΑ, ἀνάρος εἰσηγήσεις παραστχόντος εἰς τὸ Ἔθνος καὶ ἐνδόξως θανόντος εἰς τὸν ὑπὲρ Πατρίδος ἀγῶνα ψηφίζει:

1) Νὰ τερηθῆ τὸ Δημόσιον πένθος καὶ νὰ ὀμοθῆ μεσίστος ἡ σημαία.
2) Νὰ κατασταθῆ ἐφαπαξ στέφανος.
3) Νὰ διατεθοῦν δρχ. 2.000.000 εἰς τὸν ἔρανον τῆς Κοινωνικῆς Προνοίας εἰς μνήμην τοῦ θανόντος.
4) Νὰ σταλῆ ἀντίγραφον τοῦ παρόντος ψηφισματος εἰς τὴν οἰκογένειαν τοῦ θανόντος μετὰ τῶν συλλυπητηρίων τοῦ Γενικοῦ Συμβουλίου.

Ἐν Ἀθήναις τῇ 29ῃ Ἰανουαρίου 1941

Ὁ Πρόεδρος τοῦ Γενικοῦ Συμβουλίου Διοικήσης τῆς Τραπέζης τῆς Ἑλλάδος
Κ. Χ. ΒΑΡΒΑΡΕΣΣΟΣ

Τὸ Διοικητικὸν Συμβούλιον τῆς "Ἀνωνύμου Βιομηχανικῆς Ἑταιρείας Σιγαρέτων «Πασοστράτος», συνελθὸν ἐκτάκτως σήμερον, ἄμα ἀκ ἀγγελίᾳ ἡ σκληρὰ ἀπώλεια τὴν ὁποίαν ὑπέστη ἡ Ἑλληνικὴ Πατρὶς, διὰ τοῦ θανάτου τοῦ μεγάλου καὶ ἐμπνευσμένου τοῦ "Ἐθνικοῦ Κυβερήτου, ΙΩΑΝΝΟΥ ΜΕΤΑΞΑ, συνεπτυμμένου ἀπὸ κλονὸν τοῦτο ἀγγελίας εἰσηγήσεις τοῦ Προέδρου αὐτοῦ, εἰς ἔνδειξιν τῆς βαθείας τοῦ πρὸς τὸν "Ἀνδρα τιμῆς ἀφάρασε:

1) Νὰ παρακολουθήσῃ σύσκεψιν τὸ Συμβούλιον τὴν ἔκφορὰν του.
2) Νὰ ἀναρτηθῆν μεσίστοι οἱ σημαίαι εἰς τὰ Κεντρικὰ Κατάστημα καὶ τὰ Ὑποκαταστήματα τῆς "Ἑταιρίας καθ' ὅλην τὴν διαρκειαν τοῦ "Ἐθνικοῦ πένθους.
3) Νὰ ἀποστεῖλῃ εἰς τὸ προσωπικὸν τῆς "Ἑταιρείας τὸ ἔργον τοῦ Μεγάλου "Ἕλληνος καὶ νὰ ἀξιοθῆ τὰ ἐξ αὐτοῦ ὑφιλὰ διὰ τὸ μέλλον τῆς "Ἑταιρείας διδάγματα.
4) Νὰ διατεθοῦν εἰς μνήμην τοῦ Ἀν. 1.000.000 εἰς ἡμοσίας ὑπὲρ τῆς ἐθνικῆς τοῦ Νοσοκομείου.
5) Νὰ ἐκδοθῆ τὸ παρὸν ψήφισμα πρὸς τὴν Σεβασμὸν Κυβέρνησιν καὶ τὴν οἰκογένειαν τοῦ Μεγάλου Νεκροῦ καὶ νὰ ἐκφρασθῆν αὐτὰς τὰ συλλυπητήρια τῆς "Ἑταιρείας.

Ἐν Ἀθήναις τῇ 29ῃ Ἰανουαρίου 1941

ΑΥΡΙΟΝ εἰς τὰς 3.30 μ.μ. ΘΑ ΓΙΝΗ Η ΚΗΔΕΙΑ ΤΟΥ Ι. ΜΕΤΑΞΑ

ΕΝΑΣ ΤΡΑΥΜΑΤΙΑΣ ΜΑΣ ποὺ μόλις ἐξέλαβε τὴν ὑποστολὴν δὲν θὰ σταθῇ νὰ φθάσῃ μέχρι τῆς ἐν Κηφισίᾳ οἰκίας τοῦ Ι. Μεταξᾶ διὰ νὰ ἐγγράψῃ εἰς τὸ βιβλίον συλλυπητηρίων.

"Ἡ κηδεία τοῦ ἐκλιπόντος Πρωθυπουργοῦ θὰ γίνῃ σήμερον τὴν 3.30 μετὰ μεσημβρίαν ἐκ τοῦ Μητροπολιτικοῦ Ναοῦ.

Ἀπὸ τιμαί

Τὸ ὑπουργεῖον τῶν Στρατιωτικῶν κατήρτισε τὸ πρόγραμμα τῆς στρατιωτικῆς πομπῆς διὰ τὴν κηδείαν τοῦ ἐκλιπόντος Πρωθυπουργοῦ. Εἰς τὴν ἐκλιπόντα Κυβερνήτην δ' ἀπονεμηθοῦν τιμαὶ ἐν ἐνεργείᾳ Πρωθυπουργοῦ. Διὰ τὰν ἐδόν, διὰ τὰν ἀπεῖων θὰ διελθῇ ἡ πομπὴ θὰ πραχθῇ τὸ τῆς ἡμίου τῆς φρουρᾶς Ἀθηνῶν.

Τὸ ὑπουργεῖον Στρατιωτικῶν διὰ τὸν Ι. Μεταξᾶν

Τὸ ὑπουργεῖον τῶν Στρατιωτικῶν ἀπὸ ἄντι στεφάνου εἰς ἐνθμὸν τοῦ ἀπωλεσθέντος Ἐθνικοῦ Κυβερνήτου τῆς Ἑλλάδος κατέθεσε τὸ ποσὸν τῶν 5.000 δραχμῶν ὑπὲρ τοῦ ἐθνικοῦ ἀγῶνος.

Ὁ Τσιάνο ΕΣΤΕΙΛΕ τὴν περιουσίαν του εἰς τὴν Ἐλβετίαν

ΛΟΝΔΙΝΟΝ, 30 Ἰανουαρίου. (Τοῦ μονίμου ἀνταποκριτοῦ μας. Ἀριθ. 179, 29). — Αἱ ἀγγλικαὶ ἐφημερίδες, σχολιάζουσαι τὴν μετάβασιν τοῦ Τσιάνο εἰς Ἀλβανίαν, διαβεβαιοῦν ὅτι ἡ ἀποστολὴ αὕτη τοῦ Ἰταλοῦ ὑ. πουργοῦ τῶν Ἐξωτερικῶν σκοπὸν ἀποκλειστικὸν ἔχει νὰ καταγνώσῃ τὴν ἐξαψιν τῶν πνευμάτων, ἡ ὁποία παρατηρεῖται ἐν Ἰταλίᾳ. Ὁ Μουσσολίνι προδίδινει εἰς ἀπεγνωσμένην ἀπόπειραν πρὸς τὸν σκοπὸν τοῦ νὰ καταδείξῃ εἰς τὸ Ἰταλικὸν κοινόν ὅτι ἡ οἰκογένειά του καὶ οἱ ἡγέται τοῦ φασισμοῦ εἶναι ἕτοιμοι νὰ θυσιασθοῦν παρὰ τὸ πλευρὸν τῶν μαχομένων στρατιωτῶν. Διὰ μετατάπισις τοῦ Τσιάνο ἔδωκεν ἐξαφνίς εἰς τὸ ἀνὰ κυκλοφορήσουν ἐν Ρώμῃ διαδόσεις περὶ μιᾶς ἄλλης μετατοπισεως. Ἡ φήμη ἔγινε τε. λευταίως, μετατοπίσεως μεγάλου μέρους τῆς περιουσίας τοῦ Τσιάνο εἰς τὴν Ἐλβετίαν. Λέγεται, ὅτι ὁ Ἰταλὸς ὑπουργὸς τῶν Ἐξωτερικῶν, προτοῦ ἀναχωρήσῃ δι' Ἀλβανίαν, ἐφρόντισε διὰ πάν ἐνδεχόμενον ν' ἀπο. στεῖλῃ εἰς τὰς ἐλβετικὰς τραπέζας τὴν εἰς μετρητὰ περιουσίαν του.

Φ. ΡΕΔΙΑΔΗΣ

ΥΣΤΑΤΗ ΣΤΙΓΜΗ Ὀχυρώσεις εἰς τὰ σύνορα ΡΟΥΜΑΝΙΑΣ καὶ Ρωσσίας

Θὰ κατασκευασθοῦν ὑπὸ τοῦ Ράϊχ

ΛΟΝΔΙΝΟΝ, 30 Ἰανουαρίου (Ἰδιαιτέρα ὑπηρεσία τοῦ μονίμου ἀντανοκριτοῦ τοῦ "Ἀσυρματου κ. Φ. Ρεδιάδη. Ἀριθ. 179). — Κατὰ πληροφορίας τὰς ἔρμηνεύσας ὁ κ. Κωνσταντίνος ἐξ τὴν γερμανικὴν γραμμὴν Σίγκφριντ κὰ τὰ ἀχυρωματικὰ ἔργα εἰς τὴν ρωσσο-γερμανικὴν μεθερίον Γερμάνος μηχανικὸς Δρ Ἑντ μετεκθεύει εἰς Γερμανικὴν ὅπως κατασταθῶν τὰ σχέδια τῶν νέων ὀχυρώσεων τῆς ρωσσο-ρουμανικῆς μεθερίου. Τὰ ἀχυρωματικὰ ἔνεκα ἔργα θὰ ἀνεμκασθοῦν ηγκμμὴν "Ἀντωνέσκε», ἡ ὁποία θὰ εἶναι τελειοτέρα τῆς πάλαιας γραμμῆς Καρόλου.

Οἱ ἐν Βουκουρεστίῳ ξένοι ἀνταποκριταὶ τηλεγραφοῦν ὅτι τὸ ὑπὸ κατασκεὐὴν εἰς Τρεῖς Ἀλ. ξῶδι τῆς πρωτεύουσης ἀεροδρόμιον διὰ τὴν γερμανικὴν ἀεροπορίαν θεωρεῖται ὡς ἀπόδειξις τῆς στενῆς συνεργασίας μεταξὺ Γερμανίας καὶ Ρουμανίας.

Εἰς τοὺς στρατιωτικοὺς κύκλους ἡ κατασκευὴ τοῦ ἀεροδρόμου τούτου θεωρεῖται ὡς ἀπάντησις εἰς τὰ ὁίσκεκα ἀεροδρόμια, τὰ ὁποῖα ἡ Ρωσσία, ὡς γνωστόν, κατασκευάζει σύνεσοῦθῆ εἰς τὴν Βεσσαραβίαν.

Φ. ΡΕΔΙΑΔΗΣ

Ὁ Χίτλερ θὰ ὁμιλήσῃ σήμερον

ΝΕΑ ΥΟΡΚΗ, 30 Ἰανουαρίου. (Διὰ τοῦ ἀσυρμάτου μας).— Ἀγγέλλεται ἐκ Βερολίνου ὅτι ὁ κ. Χίτλερ θὰ ὁπεῖπῃ σήμερον ἀπὸ ραδιοσταθμοῦ μήνυμα πρὸς τὸν γερμανικὸν λαὸν ἐπὶ τῇ θ ἐπετείᾳ τῆς ἡμέρας κοθ ἡν ὁ πρόεδρος Χίτλερ τεμπορεύν τὸ θιαρίσε κανκελλάρ καὶ ἀρχηγὸς κατέστησε ἐφικτὸν τὰν τυχὰν τῆς Γερμανίας. Πιστεύεται ὅτι ὁ κ. Χίτλερ θὰ ὁμιλήσῃ ἐπὶ τοῦ κὰ περὶ τοῦ προγράμματος τοῦ Προέδρου Ρούζβελτ περὶ παροχῆς δοηθείας εἰς τὴν Ἀγγλίαν.

ΛΟΝΔΙΝΟΝ, 30 Ἰανουαρίου, (Α. Π.). — Τὸ πρακτορεῖον Ρώϋτερ πληροφορεῖται ἐκ Βερολίνου ὅτι κατ' ἐπίσημον ἀνακοίνωσιν, ἡ Γερμανὸς καγκελλάριος θὰ ὁμιλήσῃ ὡς πρὸς τὸ γεγονὸς ἐθνικὸν σήμερον τὴν 14.30 (Γρήνιτσ) — ἐφρ 'Αθηνῶν 16.30. Ὁ λόγος θὰ μεταδοθῇ ραδιοφωνικῶς.

Ἡ κατάστασις εἰς τὴν Ἰταλίαν

ΛΟΝΔΙΝΟΝ 30 Ἰανουαρίου (Α.Π. ἐκ τοῦ ἀσυρμάτου μας). — Ἀπὸ ὁ "Ἀμερικανὸς ἐφημερίς κ. Μαρτιν Ἀλμαντρὶ ἀφιερώνει ἀρθρον ἀπὸ ρεδιοφωνικὸν ἐξ "Ἀγκυρᾶς πρὸς τὸν ἑλληνὶν ραδιοφωνικὸν σταθμὸν τὸν "Ἀν. Πολιτεύω διὰ τὴν 28ην ἀρχομένου λέκει:

«Δεδομένου ὅτι εἶναι ἀδύνατον εἰς τὸν ἐν Ρώμῃ ἀνταποκριτὴν νὰ τὰ, ραφχκν πληροφορίας περὶ τῆς πραγματικῆς κατάστασεως τῆς Ἰταλίας, ἀπὸ ἀπόψεως ἀξιοπιστίας πληροφορίας, αἱ ὁποῖαι δέβασον εἰς τὴν πολὺ αὐστηρὰ ἀφεκλεῖν τὴν Ρώμη δυνωμοτικὴ πηγῆς. Ἡ πρώτη πληροφορία διαπστοῦ ὅτι τὸ γεγονὸς ὅτι ἡ ἀνωτέρα στρατοῦμστα εἰσέρχονται εἰς ἐπαφὴν μέσω τοῦ Ποάπα καὶ τὸν ἀντιπρόεδρον Βεζίγκοτα, ἔδη εἰς Ρώμην μεταξὺ ἐκπροσώπων ἰταλῶν "Ἑνωσεις. Κατὰ τὴν ἴδιαν πηγὴν τὸ φασιστικὸν κόμμα ἐξ ἀφορᾶ ἐπὶ τῆς ἀδυναμίας τῆς ἡμέρας μὲ τὴν ὁποίαν τὸ ἰταλικὸν Κοινὸν ἀφίνει τὰ ἀκρὰ τὴν ἀπὸ τὴν ἀπὸ τὴν ἀπὸ